

BIWAKO OTSU TRAVEL GUIDE

びわ湖 / 大津トラベルガイド

観光の
問い合わせ

大津駅観光案内所 OTSURY
滋賀県大津市春日町1-3 ビエラ大津
☎ 077-522-3830 / ✉ kanko@otsu-guide.jp

(公社)びわ湖大津観光協会
滋賀県大津市御陵町2-3市民文化会館内
☎ 077-528-2772(平日のみ) / ✉ info@otsu.or.jp

🌐 <https://otsu.or.jp/>

📧 @hello.otsu.japan

発行 / 大津市 産業観光部 観光振興課 滋賀県大津市御陵町3-1 ☎077-528-2756

びわ湖 / 大津

BIWAKO OTSU TRAVEL GUIDE

Good feeling trip

こころをほどく、大津たび。



FEATURE 1

Welcome to Otsu City! 01

“絶対トライしたい！”
“おおつのとっておき”

午前6時30分、世界遺産の寺でメディテーション 03

無限の「青」に会いに行く 05

旧東海道ちかくの名店探訪 07

マザーレイクに抱かれる温泉郷ステイ 09

作って、食べて、歩いて。和菓子の郷で1日を 11

FEATURE 2

ローカルエリアナビ 14

志賀 近江舞子/比良 15

北部 堅田/おごと温泉 19

比叡山 21

坂本 23

中部 大津京/浜大津 29

大津/膳所 31

南部 石山/瀬田 37

南郷/大石 39

COLUMN

競技かるたの聖地へ 13

大津祭のひみつ

近江牛が食べたい 43

知る人ぞ知る「パンのまち」

Have a nice 和菓子day♡ 44

INFORMATION

トラベルインフォメーション 45

Welcome to Otsu City!

はじめましての大津たび

京都駅から電車で9分。びわ湖の玄関口、大津市へ。

日本一おおきな湖と暮らすこの市は、

いつものんびりした空気に包まれている。

路を歩けば、寺社仏閣や伝統建築との出会いも続出で、

ひっそりと続く歴史ストーリーを想像してみるのも

ここでの楽しみ方のひとつ。

若い世代による新スポットも続々オープンし、

New&Oldのバランスもちょうどいい。

そして、常に湖と空の青が近くにあり、

気持ちのいい瞬間が続いていく。

泊まっても、ショートトリップでも。

まずは、“おおつのとっておき”から始めてみませんか？

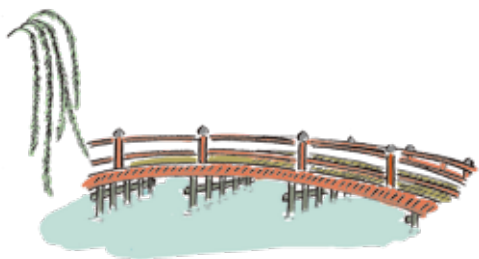
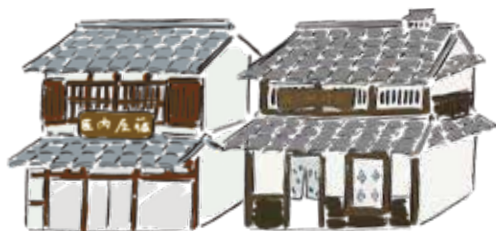

ストレスフルな日常を忘れて
至福の朝時間で心を解放。

1200年前、伝教大師最澄が開いた日本仏教の母山、比叡山延暦寺。1994年には世界遺産に登録された。その総本堂、国宝・根本中堂で、365日、毎朝行われるお勤めの見学に、山内の宿泊者のみ参加できる。晴れた朝は木立に差す太陽のまぶしい光が、しぐれた朝は水墨画の世界を体験しているような幻想的な霧が、早朝の境内を非日常空間に演出。6時30分、根本中堂の扉がしまり、いよいよスタート。勤行中は、この瞬間だけに意識を集中させるのがポイント。お堂に響く読経と呼吸がシンクロする、心地よい瞑想感覚にトライしよう。比叡山延暦寺が、エネルギーを秘めた神聖な場所だと実感できる瞬間だ。プチ修行の後は、新しい自分に出会えるかも。

比叡山、朝の過ごし方

- ① 5:30 起床(延暦寺会館)
部屋から見える、朝日に輝くびわ湖は必見
- ① 6:30 朝のお勤めに参加
(※12月～2月は7:00)
勤行開始の少し前には根本中堂へ、20分ほどの読経のあと、参加者へ向けた10分ほどの法話を拝聴しよう
- ① 7:30 精進料理の朝食(延暦寺会館)
近江の食材を中心とした優しい味わいの朝食
- ① 8:30 比叡山東塔地区をお散歩
朝は観光客も少なめでのんびり過ごせる



えんりやくじかいかん
延暦寺会館

図2食付2名1室時ひとり14,000円～
(税込) 回あり ☎077-579-4180

比叡山延暦寺 | 詳細はP.26をチェック!

午前6時30分、
世界遺産の寺で
メディテーション。

”絶対トライしたい！おおつのとっておき“

Best Things to Do in Otsu



無限の「青」に 会いに行く。

見渡した空と湖が溶け合う
ボーダーレスな景色に感動。

ロープウェイでたった4分。雲をかき分け、あっという間に到着する標高1,100mの打見山山頂には、ダイナミックな稜線を見下ろすテラス「THE MAIN」があり、その稜線の先にはびわ湖の雄大な景色が広がる。目の前がブルーに包まれる絶景は、フォトジェニックな場所として、今や、旅に欠かせないSNS発信の人気スポットとなっている。ここでの何よりの贅沢は、さらにリフトで移動した蓬莱山山頂にある2人掛けプレミアムシート。天空のプライベートソファでくつろぐ時間は、この上なくロマンティック。また、カラダを動かしたいなら、リフトを使わず歩いて向かうのもおすすめ。

びわ湖パレイ | 詳細はP.17をチェック!

How to enjoy Column 01 OUTDOOR

子どもも大人も気軽に参加
心も踊る、アクティビティ。

アウトドア派には、標高1,100mというロケーションを活かしたアクティビティも用意。ロープに体ごと吊られて滑る「ジップラインアドベンチャー」、地上約5mにあるアイテムをクリアしながら歩く「スカイウォーカー」は、まるで空を飛んでいるような錯覚に。冬はスキーも楽しめる。

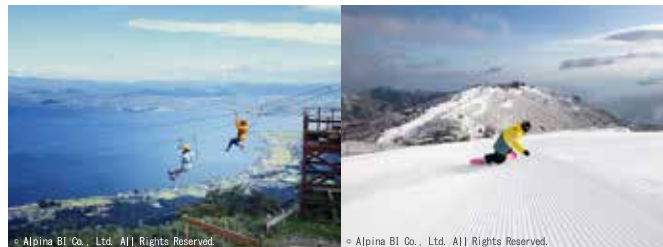

6コースで6つの絶景が楽しめる「ジップラインアドベンチャー」は、人気アトラクション。最長1400mのコース、関西エリア最大級のスノーパークもあるゲレンデ

How to enjoy Column 02 FOOD & DRINK

ローカルグルメが揃った
雲を見下ろす絶景カフェ。

テラスエリアには、カフェやグリルダイニング&バー、フード&ドリンクスタンドが計5ヶ所も。それぞれに違った景色や、個性溢れるメニューが堪能できる。比良の赤紫蘇、近江茶・近江和紅茶、地元牧場ミルクを使ったジェラートや、青色がきれいなテラスソーダといった、ローカルグルメが充実(季節変動あり)。



絶景を心ゆくまで満喫できる
外のソファ席は、春から秋の限定

旧東海道ちかくの 名店探訪。

まちに漂う、大津宿の名残
古き良きエッセンスを探して。

JR大津駅北口から徒歩5分ほどのところに、京町通と呼ばれる旧東海道がある。このあたりはかつて東海道五十三番目の宿場で、終点京都に最も近く街道最大の栄華を誇った宿場町だった。現代的に変化しながらも、当時の余韻を残し、江戸時代から続く老舗と最近オープンしたモダンなショップが、歩いて回れるエリアに集中。気になる店を訪れて歴史に触れたり、最旬の流行を吸収したり、新旧カルチャーを体感してみよう。初めての店でも、何度も通った後のような温かい接客に、旅人を受け入れてきた宿場町ならではのもてなしの精神を感じる。また、京町家の影響を受けた大津町家、ヴォーリス近代建築などの歴史的に価値が高い建築も残る。



じんぼ
神保



02

みいでらからもちほんけ
三井寺力餅本家

01
しんじゅしょうてん
真珠商店



03
おおつえみせ
大津絵の店

05
なかがわせいせいどうちゃほ
中川誠盛堂茶舗
本店



04

しょうてんがいホテルこう
商店街HOTEL 講
おおつひやくちよう
大津百町



01

一つひとつの色や形が異なる「びわ湖真珠」を使った、上品でかわいらしいジュエリーを販売する。デザインを担当する三代目杉山知子さんは、全国に自慢できる大津メイドを発信したいと、各時代のカルチャーを創った旧東海道沿いに出店を決めた。



図10:00~18:00 図火曜、第2・4水曜、祝日 図あり ☎077-523-1254



02

武蔵坊弁慶の怪力にちなんで作られた大津を代表する銘菓。代々受けつがれた伝統の技法で製造、素朴でひなびたふるさとの味を今に伝えている。串にさした小餅の上に、三井寺力餅本家独自の蜜ときな粉で味付けした優雅な風味が楽しめる。



図7:00~19:00 図無休 ☎077-524-2689



03

宿場みやげや旅の護符として流行した「大津絵」は、当時の江戸文化と融合し各図案にユニークな物語ができた民画。こちらでは歴代当主の作品が飾られ、五代目一枚ずつ描く絵も購入可。現在はポストカードや手ぬぐいなどの雑貨も販売。



図10:00~17:00 図第1・3日曜 図あり ☎077-524-5656



04

旧東海道と並行する商店街内に、築100年以上の町家をリノベーションした7つの宿泊棟が街に溶け込むように点在。中心となるフロント棟「近江屋」ではコンシェルジュが周辺グルメやショッピング、名所などと一緒に、街の楽しみ方を教えてくれる。



図不定 図2名1室時ひとり10,890円~ ☎0570-001-810



05

大津は茶の歴史と関わりが深い。江戸時代には茶葉を信楽焼の壺に入れ江戸へ運び、明治時代にはアメリカへ輸出した。1858年創業のこちらでは、最澄が唐から持ち帰った茶種や秀吉にゆかりある茶、滋賀の朝宮茶など豊富な茶葉が揃う。



図9:00~19:00 図日曜・祝日は不定休 図あり ☎077-522-2555

レイクビューと湯に癒されて 湖畔の宿へ湯治ミニトリップ。

比叡山延暦寺の開祖でもある伝教大師最澄が、1200年前に開いた歴史ある温泉。電車を使えば京都から約20分、大阪から約60分で「おごと温泉駅」に到着する抜群のアクセスから、関西の温泉好きの間で人気を集めている。ホテルや旅館はびわ湖の西側にあり、露天風呂や部屋に居ながら、湖から昇る太陽や月が楽しめる絶好のロ

ケーション。景色だけでなく、pH値9.0という高いアルカリ性単純温泉は「美肌の湯」と言われ、入浴後にお肌がすべすべになると評判だ。心ゆくまで温泉に浸かり、カラダと心のメンテナンスに訪れるファンが多いのにも納得できる。近江牛や湖魚など地元食材を使った料理はもちろん、滋賀のおいしい地酒が味わえるのもうれしい。

おごと温泉 / 詳細はP.25をチェック!

マザーレイク に抱かれる 温泉郷ステイ。



How to enjoy Column 01

QUALITY

疲れたカラダをリカバリー 冷え性や筋肉痛にも効果あり!?

昔から伝わる湧き水をルーツにもつ、無色透明、無臭の温泉。肌への刺激が少なく肌の弱い人にもおすすめ。



おごと温泉の泉質

- 泉質 / アルカリ性単純温泉
マイルドな泉質が人気
- pH値 / 9.0
一般にpH8.5以上は美肌湯といわれます!
- 色・におい / 無色透明・無臭
- 泉温 / 36度
旅館・ホテルはすべて加水なしの温泉利用
- 効能 / 神経痛・冷え症・疲労回復・美肌など

How to enjoy Column 02

FOOD

近江牛メニューをプラスして 温泉ディナーをランクアップ。

滋賀の恵みを楽しめるおごと温泉。宿の多くで登場する「近江牛」は、江戸時代から将軍に献上された日本最古のブランド牛。黒毛和牛の柔らかな肉質とほどよい霜降り、舌の上でとろける贅沢な味わい。



ホテルや旅館では、しゃぶしゃぶ、すき焼きなど、部位に合わせたゴージャスな近江牛メニューが豊富

How to enjoy Column 03

HISTORY

比叡山に最も近い湯治湯 霊泉として愛され1200年。

人々の病を癒した「念仏池」がおごと温泉の由来と伝わる。伝教大師最澄が池に地藏を祀り、霊泉として親しまれてきた。



伝教大師の御廟所、比叡山・浄土院

ニッポンの原風景にうっとり 和菓子を愛でる里山の理想郷。

石山駅から車で20分。瀬田川を南下した山中に「寿長生の郷」はある。滋賀を代表する菓子店のひとつ「叶匠壽庵」が、もともとひとつの集落だった小さな山を利用し造った、自然溢れるフラッグシップショップだ。6万3千坪もある広大な敷地には、菓子販売店、茶房、レストラン、ベーカリーカフェ、茶室から、梅林、陶房と窯まであり施設が充実。そして、料理や菓子には欠かせない器づくりを職人に教わる陶芸体験や、庭を鑑賞しながらお抹茶をいただくお茶席といった、知的好奇心を満たしてくれるプランも用意されている。五感で季節や文化を感じ、草木や花で心を休める贅沢な時間。1日かけて、ゆっくりと訪れたい。



かのうしょうじゅあん すないのさと
叶匠壽庵 寿長生の郷

開 10:00~17:00 休 水曜
入 園 自由 回 あり
☎ 077-546-3131

作って、食べて、歩いて。
和菓子の郷で1日を。

Feel

春には花が咲き、梅雨明けに実をつける約1,000本の城州白梅。
風の匂いに四季を感じる、梅の木トンネルを散歩



Learn

ベテラン職人が丁土のかおりや触り心

寧に教えてくれる陶芸教室。
地は心を落ち着かせる。



Eat

敷地内にあるレストランで、滋賀の自然で育まれた
食事から、長寿で健康なカラダを創る。



OTSU TRAVEL GUIDE COLUMN 01

OTSU made MOVEMENT

歴史と青春を感じる 競技かるたの聖地へ

大津と百人一首の深い関係。

マンガや映画のヒットをきっかけに、ブームとなっている競技かるたは、「小倉百人一首」のかるた札を使う真剣勝負。その昔、天智天皇が大津に都を移したゆかりから、昭和15年、近江大津宮跡に天智天皇を祀る近江神宮が創祀されました。その天智天皇が詠んだ歌が百人一首の巻頭を飾ることから、近江神宮は「かるたの殿堂」と呼ばれるようになり、「競技かるた名人位・クイーン位決定戦」、「全国高等学校かるた選手権大会」などの大会が開催されています。大津市内には百人一首に詠まれた「逢坂の関」、百人一首の歌人である紫式部の石山寺や行尊の三井寺など、関係の深い地が数多く点在し、それぞれの時代に身を浸して楽しむことができます。



ロビーでは競技かるたに触れることができます！

競技会場は近江神宮境内にある近江勸学館。名人位・クイーン位決定戦は、会場での観覧や公開解説を聞くことも可能。事前申込み要。



競技会場の見学
おうみかんがくかん
近江勸学館

☎077-524-3905

近江神宮 / 詳細はP.33をチェック！

OTSU TRAVEL GUIDE COLUMN 02

OTSU made HISTORY

大津町人の 栄華を伝える！ 大津祭のひみつ



曳山上の個性豊かなからくり演出に注目！

江戸時代のからくり人形は必見。

大津祭は、江戸時代から続く天孫神社の祭礼。湖国三大祭の1つで、国の重要無形民俗文化財に指定されています。毎年10月第2月曜（スポーツの日）前日の本祭では江戸時代につくられた、豪華な13基の曳山が町中を巡行。隣接する京都の影響を受けた文化のあらわれで、その様子は祇園祭に似ています。特徴は、各曳山に飾られたからくり人形が、巡行中20数か所で止まって、その曳山に因んだ「仕掛け」を披露すること。宵宮には人形が下ろされ、間近で観賞できます。もうひとつは、厄を遠ざけるために玄関に飾る「厄除け粽」。巡行中に曳山から景気よく撒かれる粽をうまく手中に収め、ご利益をもらうのも大津祭の楽しみです。

おおつまつりひきやまれんめい
NPO法人 大津祭曳山連盟

☎077-525-0505

大津祭曳山展示館 / 詳細はP.34をチェック！

LOCAL AREA NAVI

ローカルエリアナビ

旅の見所がひと目でわかる！

湖岸はもちろん、山あり川あり街あり……と表情豊かな大津。エリアごとの特徴をつかんで、旅の気分に合わせて行先を選んでみて。さあ、今日は大津のどこに行きましょう？

PAGE 15-18

志賀

近江舞子・比良

最も北に位置する自然豊かなエリア。メインとなるアクセス経路は湖西道路やJR湖西線。JR大津駅より志賀駅周辺へ電車約1時間、車なら約40分。

PAGE 19-28

北部

堅田・おごと温泉/ 比叡山/坂本

おごと温泉、比叡山、坂本は電車路線が近く、交通も発達しているので移動は公共交通の利用でも。JR大津駅よりおごと温泉駅へ電車約30分、車なら約25分。

PAGE 29-36

中部

大津京・浜大津/ 大津・膳所

JR京都駅より大津駅へは9分で到着！玄関口・大津駅から数駅の範囲内に見どころも集中しているので、京都観光とセットの検討もしやすい。

PAGE 37-42

南部

石山・瀬田/ 南郷・大石

瀬田川を中心とするエリア。JR大津駅より約5分の石山駅や、大津中心部をつなぐ京阪路線を起点に旅づくりを。南部へ足をのばす場合は車の移動が便利。





山と湖が続くネイチャーリゾート。

突き通った青い水、輝く白い砂浜が続くビーチの、現実離れた美しさにうっとり。シーズン中には泳ぐことはもちろん、SUP やカヤック、ウインドサーフィンなどが盛んなウォータースポーツゾーンとなる。バーベキューやキャンプ施設も点在するビーチリゾートエリアであり、山側でも、絶景テラスが人気の「びわ湖パレイ」、比良山系でのトレッキングなど、初級から上級まで山を堪能できる。別荘地の比良や湖畔のカフェ、「小野妹子」ゆかりの史跡も充実。

巡り方のポイント Key points of traveling

- car 駅から離れたスポットをめぐる際は、車での移動が安心
train 電車利用の際は、本数が少ないので時間を確認して行動しよう
bicycle スポーツタイプの自転車ではびわ湖一周サイクリングロードをたどる、アクティブな旅も



湖畔でリゾート&アクティブに過ごすルート[所要目安:4~5時間]

- Route 01 道の駅 妹子の郷 車で10分 道の駅で旅の情報収集
Route 02 BSCウォーター スポーツセンター 車で10分 びわ湖でSUP体験
Route 03 ほっとすていしょん 比良 車で10分 地産の美味しいお土産を購入
Route 04 比良とびあ 車で5分 比良の自然を満喫する温泉
Route 05 雄松崎 車で7分 松と白砂が美しい浜辺でのんびり過ごす

Map of the area around Lake Biwa showing routes 01-05, landmarks like Lake Biwa, Otsu City, and various resorts and facilities. Includes a legend for travel points and a goal marker.

志賀

ようばい
楊梅の滝



県下一の落差(76m)を誇る滝。雄滝、葉研の滝、雌滝に分かれ、白い布を垂らしたように見えることから「布引の滝」などと呼ばれている。
※途中から登山道となる

志賀

ひら
比良げんき村



びわ湖一望の大自然の中、キャンプやアスレチックが楽しめる。

🕒 9:00~17:00(天体観測施設~21:00) 団月(祝日の場合翌日)夏休み期間中は無休、12/28~1/4 団無料(遊具) ※キャンプ・木工作・天体観測施設・人工登はん壁・宿泊施設は有料、要予約 団あり ☎077-596-0710

志賀

おうみまいこ
近江舞子いちご園



露地栽培のいちご畑でいちご狩りを楽しめる。秋にはいもや落花生掘りも。

🕒 園いちご狩り(5月中旬~6月中旬)、いも掘り(9月中旬~10月中旬)、落花生掘り(10月) 団要問合せ ※団体は要予約 団あり ☎090-1155-1515

志賀

ファミリーれすとらんひろせ寿し正



荒海、海洋深層水育ち、放血神経抜き処理された魚が集まる滋養屈指の海鮮料理店。鮮魚が豪快にのった漁師丼などメニューも豊富!

🕒 日により変動があるため、公式ブログ「おさかなドットコム」参照 団水曜 団あり ☎077-596-0260

志賀

オーベルジュメゾン



森の中に佇む地元食材を生かしたフレンチレストラン。5組限定で宿泊できるオーベルジュのため時間を忘れて食事を楽しめる。

🕒 11:30~、12:00~(2部制)、18:00~(昼夜とも前日午前までに要予約) 団不定期営業(営業日は公式サイト掲載) 団あり

志賀

きまま亭 しま



滋賀をはじめ日本各地から店主自ら厳選したアゲ豚や新鮮な魚、食材を気軽に味わえる。店主の気さくな人柄もあってファンが多いお店。

🕒 12:00~22:00 団不定休 団あり ☎077-596-1517

志賀

ひら
比良とびあ



比良山系のふもとにある天然温泉施設でレストラン、マレットゴルフ併設。JR比良駅への無料送迎あり。

🕒 10:00~21:00(受付~20:30) 団不定休、年末年始 団大人620円 高齢者(70才以上)500円、小人(小学生)410円 団あり ☎077-596-8388

志賀

びわ湖バレイ



山頂の雄大なびわ湖の眺望や、湖の風景に飛び込むようなアクティビティ、冬にはスキー、スノーボードを満喫できる。

🕒 グリーン/ウィンターシーズン時間や時期により変動あり 団四季により定期休業あり ※営業時間、休日、びわ湖テラス、アトラクション等の最新の情報はHPで要確認 団ロプウェイ往復3,500円 団あり(有料) ☎077-592-1155

志賀

ビーエスシー
BSCウォータースポーツセンター



湖畔にある自然体験施設。カヤックやSUPなどのウォータースポーツを満喫できる。

🕒 9:00~18:00 団不定休、年末年始 団あり ☎077-592-0127

志賀

ローズアンドマリーカフェ
Roz&Mary Café



パスタや自家製カレーランチ、地元産卵を使ってふわふわに焼き上げた特製シフォンケーキが人気。テラス席もあり、ゆったり過ごせる。

🕒 11:00~18:00(土日~19:00) 団水・木曜(祝日は営業、不定休あり) 団あり ☎077-596-1690

志賀

アールカフェリゾート
R cafe resort



びわ湖が目の前に広がるハワイアンカフェ。ゆったりとしたサンテラスで自慢のハワイアン料理などが楽しめる。愛犬も、店内外ご利用可能。

🕒 8:00~18:00(土日祝7:00~18:00) ※季節により異なるため、公式HP参照 団木曜(7~9月は無休) 団あり ☎077-596-1355

志賀

ほっとすていしょん比良



地元特産グループの直営店。お母さんの味と評判の里山弁当や比良の里大豆カレー、手作りパン、手作りコロッケやさつま芋ちっぷが人気!

🕒 10:00~16:30 団月・火・木・金・土 ☎077-596-1679

志賀

おのじんじゃ
小野神社



祭神の米餅搗き使命は、日本で初めて餅つきをしたと伝えられ、菓子作りの神様として菓子業者から広く信仰を集めている。また境内には小野篁神社、小野道風神社も。

🕒 無料

志賀

ひらさんけい
比良山系



蓬萊山(約1174m)などがあり、関西のアルプスといわれる。びわ湖の雄大な眺めと対照的な美しさを見せ、「比良の暮雪」として近江八景のひとつに数えられる。

志賀

こせい
湖西エリアの水泳場



雄松崎がある近江舞子水泳場をはじめ、約10箇所の水泳場が連なる。水の透明度が高く、波も穏やかなため、水遊びはもちろんヨットなどマリンスポーツも満喫できる。

☎志賀観光協会077-592-0378

志賀

プリムローズ
primrose



自然に囲まれた庭園の美しい日本家屋の隠れ家的カフェ。ご夫婦で営み、旬の素材を生かしたパスタセットや自家製スイーツを味わえる。

🕒 11:00~17:00(ランチLO 14:00) ※ディナーとランチのコースは要予約 団月・第3日曜 団あり ☎077-592-0506

志賀

あおきにまてん
青木煮豆店



昭和7年創業時から変わらない薪のかまどで炊いた煮豆、昆布巻のほか、煮豆スイーツ、豆のせかき氷なども販売するユニークな煮豆店。

🕒 10:00~18:00 ※イトインも可 団不定休 団あり ☎077-592-0270

志賀

いもこのさと
道の駅 妹子の郷



地元農家の旬の生産物などが並ぶ販売所や近江牛を活かしたメニューが充実するレストランがある。

🕒 特産品販売所9:00~17:00、レストラン10:00~LO16:00、情報提供施設9:00~17:00(※時間に変動があるため、公式HP参照) 団 年始(コンビニは24時間無休) ※臨時休業あり 団あり ☎077-594-8131

堅田・おごと温泉 Katata・Ogoto onsen

湖族の港町と湖畔の温泉郷。

最も湖幅が狭い堅田は、かつて水運・漁業の権益で栄えた自治都市が存在し、現在も大津北部の中心。周辺には、湖に浮かぶような「浮御堂」や一休さんが修行した「祥瑞寺」など、見どころが集まる。びわ湖畔には、凧いだ水の風景に心癒される「おごと温泉」があり、大阪・京都に近い温泉郷として人気を集める一方、山側の仰木エリアには棚田の美しい光景が広がる。福井から京都へ物資を運んだ「鯖街道」が通る、自然豊かな葛川エリアはアウトドアの人気スポット。

巡り方のポイント Key points of traveling

- JR おごと温泉駅から旅館へは送迎バスの利用がおすすめ
- 堅田の港町エリアは、1km四方のコンパクトサイズでお散歩観光にピッタリ
- 山間の仰木エリアや葛川へは車が必須。一部、堅田発着バス有



山と湖に包まれた温泉街と港町を訪ねるルート [所要目安: 4~5時間]

- START** Route 01 おごと温泉観光公園 → おごと温泉の名物をおみやげに 車で 5分
- Route 02 近江おごとハーブガーデン → ハーブを楽しむワークショップ 車で 10分
- Route 03 仰木地区の棚田 → 里山の風景をドライブ 車で 15分
- Route 04 湖族の郷資料館 → 湖と暮らす人々のストーリー 徒歩 すぐ
- Route 05 浮御堂 → 風光明媚な姿に癒される **GOAL**





山全体が寺域となる天空の聖地。

「比叡山延暦寺」は、約150ある塔堂の総称。アクセスしやすい参拝の拠点で総本堂「根本中堂」がある「東塔」、伝教大師の御廟があり荘厳な雰囲気の「西塔」、山内でも特に静寂さが包む「横川」の3エリアで構成されている。厳しい修行を実践する僧が多く滞りし、自然と一体化した寺には凛とした空気が漂う。山内はシャトルバスで移動可能、びわ湖を見下ろす眺望も楽しみのひとつだ。「東塔」地域には精進料理や座禅体験ができる「延暦寺会館」も。12ヶ所の御朱印めぐりも人気。

巡り方のポイント Key points of traveling

- train 大津側は坂本ケーブル、京都側は叡山ケーブル・ロープウェイを利用
- car 車でのアクセスは、比叡山/奥比叡ドライブウェイから
- walk 体力と時間に余裕があれば、遊歩道を歩いてハイキング

じっくりウォーキングルート [所要目安:7~8時間]

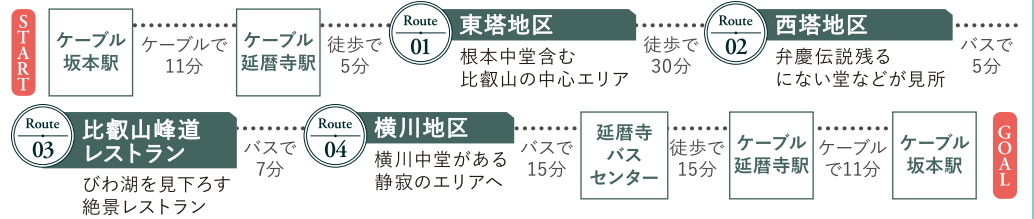



清流がめぐる石積みの里。

比叡山延暦寺と日吉大社の門前町、坂本。比叡山から流れてくる清流大宮川や藤木川(権現川)の水路と、「馬場」や「作り道」といった昔ながらの小径が町をめぐっていて、まるで数百年前から時間が止まったような光景が広がる。川が作った扇状地でもあり、小高い位置から見下ろすびわ湖の眺めは格別だ。かつて、老僧が隠居所・里坊を構える場所としても人気が高かった静かなまちは、「穴太衆の石積み」や有名社寺など見どころが多い。また、びわ湖岸には、明智光秀が城主だった「坂本城跡」や美しい湖岸が続く。

巡り方のポイント Key points of traveling

- 西教寺、唐崎神社、坂本城跡など広域移動は車やレンタサイクルで
- 名所が集まる坂本比叡山口駅周辺は、のんびり回れる徒歩圏内
- 比叡山延暦寺への玄関口のため、坂本ケーブルを利用して比叡山観光と合わせても

石積み美しい門前町さんぽルート [所要目安:4~5時間]



23 穴太衆の石積み



葛川
かつらかわそくしょうみやうおういん
葛川息障明王院



比叡山延暦寺の僧相応和尚が平安初期に回峰行の道場として開いた寺院。7月18日に「太鼓まわし」という行事の舞台となる。

図 9:30~16:00 図無休 図無料 図あり
☎077-599-2372

葛川
かつらかわけいこく
葛川溪谷



安曇川の上流、比良山系の西側にある。奇岩怪石と数多くの滝がみられる自然豊かな溪谷。シーズンには鮎をはじめアマゴやイワナなどの釣りがキャンプなどで賑わう。

堅田
うきみどう(まんげつじ)
浮御堂(満月寺)



平安期に源信がびわ湖の湖上安全と衆生済度のため湖中に仏閣を建立。近江八景「堅田の落雁」で名高い。重要文化財である聖観音座像(非公開)が安置。

図 8:00~17:00(12月のみ~16:30) 図無休 図300円 図あり ☎077-572-0455

比叡山
ひえいざんえんりやくじ
比叡山延暦寺

比叡山全体に広大な寺域を持ち、約150の建造物がある世界文化遺産登録の天台宗の総本山。東塔、西塔、横川にある諸堂は数多く国宝・重要文化財の指定を受けている。山上へはドライブウェイ・ケーブル・バスなどを利用して、参詣できる。

図 9:00~16:00(西塔・横川は12月~2月のみ 9:30~16:00) 図無休 図1,000円(国宝殿セット1,500円) 図あり ☎077-578-0001



比叡山
ひえいざんおくひえい
比叡山・奥比叡ドライブウェイ



比叡山内を縫うように走るドライブウェイ。道中の各所に展望台があり、びわ湖や京都市内が一望できる。

図 縦走2,430円(普通自動車)
☎比叡山DW:077-529-2216
奥比叡DW:077-578-2139

堅田
こぞく さと
湖族の郷資料館



近江最大の自治都市として名を馳せた堅田の歴史・文化を築いた堅田衆をはじめ、堅田ゆかりの先人の足跡をたどる資料等が展示されている。

図 10:00~16:00 図水曜・年末年始 図200円 図あり ☎077-574-1685

おごと
オーパルオペテックス



琵琶湖湖畔に位置し、カヤックやSUP・レンタサイクル・ガイド同行ツアーなど豊かな自然に心と身体が満たされるプログラムの体験施設。

図 9:30~17:30 図木曜(1月~2月水・木曜、夏季無休) 図4500円~(※詳細は公式HP参照) 図あり ☎077-579-7111

おごと
おごと温泉観光公園



びわ湖が一望できる公園。おごと温泉の足湯をはじめ、観光案内、地元物産品の販売、カフェ、レンタサイクルがある。

図 8:00~18:00 図年末年始 図あり ☎077-578-3750

坂本
さいきょうじ
西教寺



聖徳太子が創建と伝わる、天台真盛宗の総本山。紀州徳川家寄進の本堂や伏見城旧殿を移築した客殿は重文。また、明智光秀と妻熙子の墓がある。

図 9:00~16:30 図無休 図500円 図あり ☎077-578-0013

坂本
ひよしたいしゃ
日吉大社



全国3800余りの山王さんの総本宮で2100年の歴史を誇る古社で東本宮、西本宮の本殿は国宝。秋は3000本のモミジが紅葉する。

図 9:00~16:30 図無休 図300円(日吉東照宮拝観は200円) 図あり ☎077-578-0009

坂本
きゅうちくりんいん
旧竹林院



延暦寺の里坊群のなかでも見事な庭園を持つことで有名。国指定の名勝庭園で四季折々の風情を楽しめる。

図 9:00~17:00(受付~16:30) 図月曜(祝日の際は翌日)、12月26日~31日 図320円 図あり ☎077-578-0955

おごと
おごと温泉



古くから京都・大津の奥座敷として知られ、市内最大の宿泊拠点としてにぎわっている。「美肌の湯」としても知られ、冷え性や疲労回復効果がある。

図 単純アルカリ泉 図 脚リユーマチ、神経痛、筋肉痛、関節痛など 図 浴室内 おごと温泉観光協会:077-578-1650

おごと
おうみ
近江おごとハーブガーデン



体でハーブを体感する参加型ハーブガーデン。ハーブを使ったワークショップ、園内で収穫・加工したオリジナルハーブティーが飲める。

図 10:00~16:00 図 年末年始、12月~3月はガーデン休園 図 入園料550円 図あり ☎077-572-8881

坂本
くにんやしき
公人屋敷(旧岡本邸)



江戸時代に延暦寺の僧侶でありながら妻帯(さいたい)と名字帯刀(みょうじたい)を認められた「公人(くにん)」が住んでいた住居のひとつ。

図 9:00~17:00(受付~16:30) 図月曜(祝日除く)、祝日の翌日、12月26日~12月31日 図 大人100円 小学生50円(※団体割引等あり、詳しくは公式HP参照) ☎077-578-6455

坂本
しがいんもんぜき
滋賀院門跡



京都岡崎の法勝寺を移転し、江戸時代末まで天台座主となった法親王代々の居所。石垣と白壁の外構えは堂々とした趣きで、国指定名勝庭園が鑑賞できる。

図 8:30~16:30(季節により短縮あり) 図 行事開催日 図500円 図あり ☎077-578-0130

坂本
さかもとじょうしこうえん
坂本城址公園



明智光秀が築いた城。びわ湖の水を引き入れた水城形で格式高い天守閣をもった豪壮な城だったという。北国海道沿いに城跡碑がある。

図あり ☎坂本観光案内所 077-578-6565

坂本
からさきじんじゃ
唐崎神社



日吉大社の摂社。近江八景のひとつ「唐崎の夜雨」で知られる景勝地。境内は、対岸に近江富士を望め、巨大な霊松を仰ぎ見ることができる。

図 無休 図 無料 図あり(唐崎苑利用:9:00~17:00) ☎日吉大社 077-578-0009

堅田

おんぎ
じどりや穩座



活地鶏専門「かしの川中」の完全予約制の直営店。淡海地鶏の食べ尽くしコースや近江しゃものすき焼きコースなど地鶏を堪能できる。

☎ 18:00～21:30 ㊟火・水・木曜、不定休 ㊟あり ☎0120-003-129(予約受付は毎月第一金曜9:00～)

堅田

道の駅びわ湖大橋米プラザ



琵琶湖大橋のふもとにある道の駅。併設されているレストランでは県産物を使ったメニューが味わえる。

☎ 案内所9:00～17:00、米プラザ・レストラン売店～18:00(季節により変更あり) ㊟年末年始 ㊟あり ☎案内所077-572-0504、米プラザ(おもしろやうれしや)077-574-6161、レストラン売店077-572-0510

堅田

カフェレストランペコリーノ



地元産の四季の食材を中心とした本格的なイタリアンを味わえる。古民家を改装した店内は居心地の良いレイクビューカウンターがオススメ。

☎ 11:30～17:00(金・土～21:00) ㊟月曜(祝日の際は翌火曜)、日曜、不定休 ㊟あり ☎077-572-8138

おごと

ローカルキッチンジーヤ
LocalKitchen G家



地元の自然野菜などの串揚げ、旬の食材を使った創作料理は100種以上!おごと温泉駅すぐの地元民が通うアットホームな居酒屋。

☎ 17:00～ ㊟木曜 ㊟あり ☎077-532-6714

おごと

コトコトコットン
足湯カフェ COTOCOTOCOTTON



おごと温泉観光公園にあるカフェ。近江牛焼肉丼、あんかけ湯葉うどん、地元野菜やお米を使った棚田米ランチ(平日10食限定)がある。

☎ 9:30～17:00(食事は11:00～、LO16:00) ㊟12/30～1/1 ㊟あり ☎077-578-3750

比叡山

ひえいざんみねみち
比叡山峰道レストラン&展望台



沿線西塔エリアにあり、びわ湖の絶景と共にお食事やスイーツを味わえるレストラン。近江の幸や比叡山ゆかりの食材を使ったメニューが楽しめる。

☎ 9:00～17:00 ㊟12月中旬～2月末不定休日あり ㊟あり ☎077-578-3673

堅田

うおとみしょうてん
魚富商店



昭和5年の創業以来、受け継がれる湖魚の佃煮の味は唯一無二。「浮御堂」の門前にある全国にファンを持つ佃煮専門店。

☎ 9:00～17:00 ㊟木曜 ㊟あり ☎077-572-1029

堅田

なみのおとしゅうどう
浪乃音酒造



1805年創業。料理を引き立たせる味わいが人気の「浪乃音」をはじめ、小仕込みこだわった丁寧な造りの地酒は品切れになるほど。

☎ 9:00～17:00 ㊟土・日・祝 ㊟あり ☎077-573-0002

おごと

カフェアンドギャラリー
cafe&gallery キマッシ



里山にある古民家カフェ。古いインテリアに囲まれた店内で、棚田を眺めながらゆったりした時間を過ごす。ランチは限定10食予約制。

☎ 12:00～17:00(ランチ～14:00) ㊟火・水・木・金(※土・日・月と続く祝日は営業) ㊟あり ☎080-5318-5073

坂本

ただしん
仕出し処 忠真



地元食材にこだわり、近江牛だけを使った料理を提供。人気メニュー「近江牛すじ手煮込み」「近江牛肉みそ」はお土産用にも販売されている。

☎ 11:00～18:00 ㊟木曜 ㊟あり ☎077-579-5915(仕出し0120-79-5915)

坂本

ふようえん
芙蓉園 本館



四季折々の美しさのある国指定の名勝庭園をゆったり眺めながら炊きたての釜めしを楽しむ。近江牛やしじみ釜飯が人気。喫茶のみの利用もできる。

☎ 11:00～15:00、17:00～21:00(宴会対店完全予約制) ㊟不定休 ㊟あり ☎077-578-0567

坂本

しゅうはん
拾穂庵



日吉大社の元神主の住まいであった家で、和風庭園を眺めながら炊きたての釜めしを楽しむ。近江牛やしじみ釜飯が人気。喫茶のみの利用もできる。

☎ 11:00～16:30 ㊟木曜(祝除く) ※火・水は予約のみ ☎090-7093-3488

おごと

ゆい
カフェテリア 結



成安造形大学内のびわ湖を一望できるカフェ&ベーカリー。国産小麦を使用したパンやケーキ、自家製ソースを使ったトーストセットなどを楽しめる。

☎ 11:00～17:00(LO16:30) ㊟土・日・祝 ※夏期・冬期に一定期間休業 ㊟あり ☎077-573-5539

おごと

ワッツザライフスタイル
What's The Life Style



湖畔の自然に囲まれた海外のリゾートのようなカフェレストラン。好きな食材を好きなだけ選んでグリルしてくれる「グリルマルシェ」が人気!

☎ 11:00～17:00(金曜11:00～20:00、土日祝9:00～20:00) ㊟なし ㊟あり ☎077-511-9429

おごと

メゾンローズ
La maison Rose



住宅街にある隠れ家的スイーツ店。限定販売の人気のシュークリームはサクサクのパイ生地に自家製カスタード&ホイップがたっぷり。

☎ 10:00～18:00 ㊟月・火曜(祝日の場合翌日) ㊟あり ☎077-573-6882 ※カフェ休業中(再開は公式HP参照)

坂本

せいようけん
西洋軒 本店



大正12年創業、無添加と地産地消にこだわりをもつ老舗パン屋。レーズンとくるみの食感がたまらない「石積パン」はお土産として人気。

☎ 7:30～18:30 ㊟日・祝 ㊟あり ☎ 077-578-0111

坂本

ひえいさんくろう
比叡三九良



日吉大社の参道にあるよもぎ餅の専門店。よもぎの新芽を練り込んだ餅にしあんを入れた餅は素朴で懐かしい味わい。お抹茶セットもあり。

☎ 10:00～17:00(イトインLO16:30) ※売り切れ次第閉店 ㊟月(祝日の場合翌日)・第2火曜 ㊟あり ☎077-578-1720

坂本

ツクッタ
おうち食堂「tuku_ta」



坂本にある大きな梁のあるお店。日本の家庭の味を大切にして、一品ずつ丁寧につくったお昼ごはんはほっとこりした時間を。

☎ 11:30～15:00(LO14:30) ㊟月～水、日曜 ㊟あり ☎077-578-5103



大津の歴史ストーリーがたっぷり。

667年、天智天皇が飛鳥から遷した都「大津京」跡で、その天智天皇を祀る「近江神宮」や「三井寺」、大津祭資料館「大津祭曳山展示館」など、大津の多様な一面がみられるエリア。さらに、旧東海道沿いには、江戸中期の繁栄時には町数が100以上あったことに由来する「大津百町」や明治発展の象徴「琵琶湖疏水」もあり、時代を遡って歴史を堪能できる。路面を電車が走るレトロな町の雰囲気や、ミシガンに乗って湖上から眺める湖岸の景色もぜひ味わって欲しい。

巡り方のポイント Key points of traveling

- train** レトロな雰囲気を楽しめる京阪電車の移動で町の景色も堪能
- walk** 由緒ある老舗や商店街が残るエリアは徒歩移動がおすすめ
- bicycle** 浜大津～近江神宮は約3km。時間が許すならレンタサイクルも一考



29 近江神宮

古き良き時間に触れる寺社めぐりルート [所要目安:4~5時間]

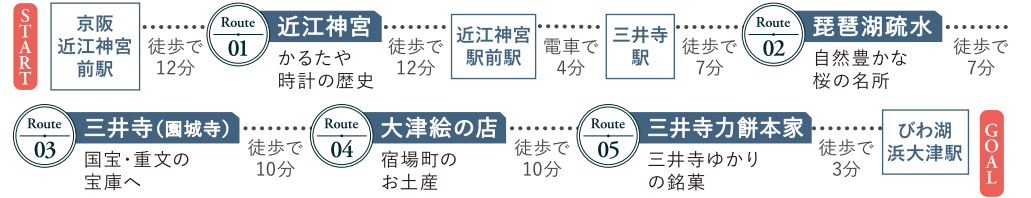

01 近江神宮 → P33
御祭神の天智天皇が水時計により時を知らせたという伝説から、時の記念日ゆかりの祭典がある

02 琵琶湖疏水 → P33
びわこそすい

03 三井寺 (園城寺) → P33
巨大な弁慶の引き摺り鐘も必見

04 大津絵の店 → P8
おおつえのみせ

05 三井寺力餅本家 → P8
みいでらちからもちほんげ

GOAL びわ湖 浜大津駅

Other landmarks: 皇子が丘公園, 皇子山総合運動公園, 消防署, 大津市役所, びわ湖 大津観光協会, 大津市歴史博物館, 丸満院門跡, 大津絵美術館, 風月, お休み処 本寿院 ながら茶房, 観音堂, 佐知's Pocket, 長等公園, 三橋節子美術館, びわこはまおおつ, 近江牛専門店 近江かど萬, 有限会社 平井商店, 大津祭 曳山展示館, 大津魚忠, 旧東海道, 滋賀県庁, 大津駅観光案内所 OTSURYU, 大津丸神社下社, 大津丸神社上社, Ristorante LAGO/ 淡海料理Tovin/ ニクバルモダンミール大津店, びわこ花噴水, O-PORT-able, ミシガングループ (大津港/琵琶湖汽船), NPO 浜大津観光協会, 琵琶湖ホテル, 柳が崎湖畔公園, びわ湖大津館, 柳が崎湖畔公園港, 柳が崎湖畔公園, café ruRemake, みいでら, 八百五, 京阪石坂本線, しまのせき, 京浜東北線, 京 かもさかえまち, 大津丸神社下社, おおつ, 大津観光案内所 OTSURYU, 滋賀県庁, 大津魚忠, 旧東海道, びわこはまおおつ, 近江牛専門店 近江かど萬, 有限会社 平井商店, 大津祭 曳山展示館, 大津魚忠, 旧東海道, びわこ花噴水, O-PORT-able, ミシガングループ (大津港/琵琶湖汽船), NPO 浜大津観光協会, 琵琶湖ホテル, 柳が崎湖畔公園, びわ湖大津館, 柳が崎湖畔公園港, 柳が崎湖畔公園, café ruRemake, みいでら, 八百五, 京阪石坂本線, しまのせき, 京浜東北線, 京 かもさかえまち, 大津丸神社下社, おおつ, 大津観光案内所 OTSURYU, 滋賀県庁, 大津魚忠, 旧東海道

市民が憩う湖畔のリラックススポット。

びわ湖畔にある「なぎさ公園」は、地元の人が散歩や釣りを楽しむ憩いの場所。湖畔は、サイクリングロードとしてびわ湖を自転車で一周する「ピワイチ」のルートになっている。地元で評判のカフェが集まる「なぎさのテラス」は、湖畔リラクセスにぴったり。一方、「大津駅観光案内所」がある観光の玄関口JR大津駅は、官庁街がある滋賀県の中核でありながら、江戸時代から続く老舗が立ち並び、旧東海道大津宿として賑わった歴史的景観が楽しめる。

巡り方のポイント Key points of traveling

- bicycle 湖畔はサイクルロード充実のためレンタサイクル利用がおすすめ
- bicycle 見どころの湖畔から旧東海道エリアは平坦な道が多い
- walk 大津～浜大津の旧東海道や商店街付近をめぐるなら歩いてじっくり巡りたい



湖畔サイクリングと旧東海道を訪ねるルート [所要目安: 3~4時間]

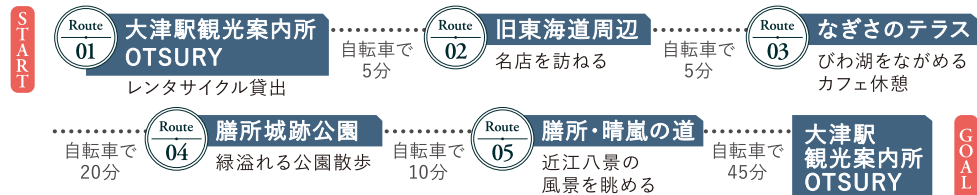

01 おおつえきかんこうあんないじょ
大津駅観光案内所 OTSURY

JR大津駅ビル、ピエラ大津1Fの中央にある観光案内所。観光地や地域の情報案内はもちろん地元名産品の販売やレンタサイクルもある。
 図 9:00-18:00 図無休 ☎077-522-3830

05 せぜ・せいらんののみち
膳所・晴風の道

近江八景のひとつ。心地よく自転車で走れるロングロードは、サイクリングにもピッタリ

02 きゅうとうかいどう
旧東海道→P7

旧東海道沿いをテーマにして、石場から浜大津までのレトロな町並みを楽しむのもおすすめ

03 なぎさのテラス

ヘルシーな地元食材を使ったカフェやレストラン4軒からなる集合施設。びわ湖をゆっくり堪能できる

なぎさWARMs →P36
 コーヒーハウス ショコラ ☎077-521-3525
 アンチョビ ☎077-522-1811
 Diner Hashing ☎077-524-5223

04 せぜじょうせきこうえん
膳所城跡公園 →P34

大津京 おうみじんぐう
近江神宮

大津京を建都した天智天皇が祭神、開運の大神、産業・文化・学芸の守護神として知られる。天智天皇が百人一首第一番の作者とされることから競技かるたの殿堂ともいわれる。また日本時計発祥の地にちなみ時計「漏刻」や日時計が設置され、時計館宝物館では世界の時計180点などが展示。

図 9:00~16:30(時計館宝物館9:30~)
因 無休(時計館宝物館は月曜※祝除く)
図 時計館 宝物館300円 回あり(12/31~1/5は有料) ☎077-522-3725



大津京 やな ききこはんこうえん
柳が崎湖畔公園びわ湖大津館



昭和初期建設の旧ホテルを再活用した文化施設。びわ湖を見渡せるレストラン、売店、併設で英国式庭園もある。

図 9:00~22:00(営業時間は店舗により異なる) 因 無休(年数回臨時休有) 図 330円(ガーデン入園料) 回あり(有料) ☎077-511-4187(受付~19:30)

浜大津 **びわこ花噴水**



横幅440mの世界最大級の噴水。さまざまな形に変化し、夜は3色にライトアップされる。

図 時:12:00~12:30/15:00~15:30(土日祝)/夜間(季節により異なる) 因 第2・4水曜(祝日の場合翌日)、悪天候時 因 無料 回あり(有料) ☎077-521-6016

浜大津 **ミシガンクルーズ**

びわ湖を代表する遊覧船。非日常で豪華な空間の船内では観光案内やライブショー、多彩な食事が楽しめる。比叡山や比良山、琵琶湖大橋などの景色を堪能できるのももちろん、最上階のデッキから眺める360度のパノラマは、息を飲むような雄大さ。シーズンにより期間限定の船内イベントも開催。

図 運航:9:40~20:00(便数変動あり) 因 冬期運休日あり 図 大人2,400円~ 回 近隣あり(有料) ☎琵琶湖汽船 077-524-5000(9:00~17:00)



浜大津 みいでら(おんじょうじ)
三井寺(園城寺)

近江八景「三井の晩鐘」で名高い天台寺門宗総本山。国宝の金堂をはじめ、西国第十四番札所の観音堂、釈迦堂、唐院など多くの堂舎が建ち並び、国宝・重要文化財が多数。1200年以上の歴史の中で苦難を乗り越えてきた様から、「不死鳥の寺」としても知られ、春には境内の千本桜が咲き乱れる。

図 8:00~17:00 因 無休 図 600円 回あり(有料) ☎077-522-2238



大津京 **大津市歴史博物館**



大津の文化財や歴史資料を収集、保管、調査研究し、公開している。企画展が随時開催されており、展望ロビーからはびわ湖の眺望も楽しめる。

図 9:00~17:00 因 月曜(祝日除く)、祝日の翌日(土・日除く)、年末年始 図 330円(企画展別途) 回あり ☎077-521-2100

浜大津 おおつまつりひきやまてんじかん
大津祭曳山展示館



湖国三大祭のひとつ大津祭をテーマにした展示館。原寸大の曳山模型を中心に、独特なからくりや幕類を映像などで紹介。

図 9:00~18:00(最終入館17:30) 因 月曜(祝日の場合翌日)、年末年始 因 無料 回 近隣あり(有料) ☎077-521-1013

浜大津 せきせみまるじんじゃ
関蝉丸神社(上社・下社)



御鎮座1200年を迎えた古社。琵琶の名手蝉丸が祀られており、芸能の神、歌舞音曲の神として崇められている。

図 御礼、御守、御朱印は滋賀県神社庁で授与(平日9時~17時) 因 無料 ☎滋賀県神社庁 077-524-2753

浜大津 オーボータブル
O-PORT-able



大津を気軽にめぐり楽しむためのサイクルステーション。レンタサイクルや、落着けるカフェ、お土産コーナーがある。

●ピワイチバイク 図 9:00-17:00(観光シーズンの延長あり) ☎077-548-6572 ●Bird Cafe 図 9:00-17:00 ☎077-548-7387 回 近隣あり(有料) 図 図 詳細は公式HP参照

浜大津 びわこそすい
琵琶湖疏水

明治時代に当時の最高の土木技術をもって造営された京都へ水運ぶ人工運河。国の近代化産業遺産の一つであり、その両岸に連なる約200本の桜は大津市屈指の桜並木の名所。花見シーズンにはライトアップされ、幻想的な空間に。春と秋にはびわ湖疏水船が運航し石積み水路や重厚なトンネルの趣き、紅葉や桜に彩られた疏水の景色を楽しめる。

☎京都市上下水道局 075-672-7709 ※びわ湖疏水船の予約はWEB受付



浜大津 みつはせつこびじゅつかん
三橋節子美術館



夭折の日本画家「三橋節子」が描いた野草をはじめ、三井の晩鐘や花折峠など近江昔話を題材にした情感にじむ絵画が人気の美術館。

図 9:00~17:00 因 月曜(祝日除く)、祝日の翌日(土・日除く)、年末年始 図 330円 回あり ☎077-523-5101

膳所 ぜげじょうせきこうえん
膳所城跡公園



関ヶ原の合戦の翌年に徳川家康が完成させ、美しい水城であった膳所城。本丸跡は膳所城跡公園として桜の名所となっている。

図 無料 因 無休 ☎公益財団法人大津市公園緑地協会 077-527-1588

膳所 ぜげやきびじゅつかん
膳所焼美術館



遠州七窯の一つとして名高い膳所焼の歴史を伝える美術館。山元春拳画伯の軸、絵付け茶道具も必見。庭園を眺めながら抹茶がいただける。

図 10:00~16:00 因 月・火曜(祝日は除く)、年末年始 図 900円(抹茶付き) 回あり ☎077-523-1118

膳所 ぎちゅうじ
義仲寺



木曾義仲、松尾芭蕉の「本墓」がある国指定史跡。芭蕉が幾度となく滞在した「無名庵」、句碑も立ち並ぶ。翁堂には伊藤若冲の「四季花卉図」も。

図 9:00~17:00(11~2月は~16:00) 因 月曜(祝日の場合翌日) 図 300円 ☎077-523-2811

大津 大津
カフェルリメイク
café ruRemake



鮮やかな青い壁が印象的な一軒家カフェ。ランチが夕方までOKなのが嬉しい。メニューは優しい味わいのランチプレートやパスタなど。

☎ 11:30~LO17:00 休月曜 あり
☎077-523-3430

浜大津 大津
お休み処本寿院 ながら茶房



江戸時代建立の僧坊を改装したカフェ。滋賀県特産の朝宮茶やスイーツをいただきながら美しい庭を眺めて癒されよう。

☎ 10:00~16:30 休木曜 あり(有料)
☎077-522-2238 ※別途三井寺入山料要

浜大津 大津
さちぞポケット
佐知's Pocket



等正寺内にある洋菓子&お惣菜の店。ふわふわもちもち生地が人気のキャラメルシフォンケーキをはじめこだわりの無添加志向の商品が揃う。

☎ 10:00~17:30 休無休(カフェ・ランチは水曜) あり ☎077-522-0639
※カフェ・ランチについては公式HP参照

浜大津 大津
肉料理くすたろう



「最高においしい黒毛和牛をお客様に」をコンセプトにしたステーキハウス。昼はステーキ重、夜は厳選肉メインの会席がおすすめ。

☎ 11:30~13:30(LO)、17:30~20:00(LO)
休月・火曜(祝営業) ☎077-523-0676

大津 大津
おおつうおちゆう
大津魚忠



近江牛や鰻、地産野菜を使用した旬の懐石を、国の有形文化財に認定された風情ある町屋奥座敷で味わえる。「大津百町ランチ」が人気。

☎ 11:30~22:00(LO19:00) 休水曜
☎077-522-4428

大津 大津
マドカフェ



自慢は地元の新鮮な野菜や卵を食材にしたプレートセット(数量限定)と焼ききたワッフル。パノラマ窓のレイクビュー席は早いもの勝ち。

☎ 11:00~17:00(土日祝18:00) 休月曜、第2・3火曜 あり(有料) ☎077-525-5516

浜大津 大津
やおよ
八百与



1850年創業の老舗漬物店。宮内省御用達だった長等漬や千枚漬、滋賀県特産の赤かぶや日の菜など季節の野菜を漬けた逸品が揃う。

☎ 10:00~19:00 休日曜 ☎077-522-4021

浜大津 大津
リストラテラーゴ
Ristorante LAGO



有形文化財である旧大津公会堂のイタリアンレストラン。近江牛をはじめシェフ自ら厳選した地産食材の料理がたっぷり楽しめる。

☎ 11:30~14:30(LO)、17:30~21:00(LO)
休月曜 あり ☎077-525-2701

浜大津 大津
トヴィン
淡海料理Tovin



おまかせコースのみを提供するこだわりのお店。『食でSHIGAを感じる』をテーマに淡海地鶏と湖魚が地物野菜と共に堪能できる。

☎ 12:00~14:30、18:00~22:00(※どちらも完全予約制) 休水曜 あり
☎077-572-6356

大津 大津
ウォームズ
なぎさ WARMS



びわ湖が一望できるランチカフェ。近江の食材にこだわったカリフォルニアスタイルのメニューが楽しめる。

☎ 11:00~17:00(LO16:30) 休木・金曜
☎077-526-8220

大津 大津
肉食堂最後にカツ。part2



地元民に愛され行列のできる人気店。肉厚で柔らかいトンテキ定食をはじめ、トンテキがのったこだわりのカレーはボリュームたっぷり。

☎ 11:00~15:00、17:00~20:00 休不定休

大津 大津
おお杉



舌の肥えた地元民に愛される名店。湖国の恵みを生かした創作料理とこだわりの日本酒が自慢。看板メニューの「鰻のしゃぶしゃぶ」は必食。

☎ 17:00~23:00 休日・祝
☎077-526-3824

浜大津 大津
ニクバルモダンミール大津店



地産の食材を大切に、滋賀の特産品である近江牛をベースとしたカジュアルなレストラン。

☎ 11:00~14:00(LO13:30)、17:00~22:30(LO22:00) 休無休 あり ☎077-522-1630

浜大津 大津
おうみ まん
近江牛専門店 近江・かど萬



120年以上続く老舗近江牛専門店。近江牛の旨味を存分に堪能できるすき焼き、しゃぶしゃぶ、ステーキ、オイル焼きのコースがある。

☎ 12:00~15:00(土・日・祝のみ)、17:00~21:00 休水曜、不定休 あり
☎077-525-2989

浜大津 大津
有限会社 平井商店



伝統を守りつつ新しい酒造りに挑み続ける創業1658年の歴史ある老舗酒蔵。人気銘柄は「浅茅生」。飲み飽きない日本酒づくりを目指している。

☎ 10:00~18:30 休不定休
☎077-522-1277

大津 大津
ザ カレンダー
THE CALENDAR



大津駅直結の複合施設。約240席のレストランでは地元野菜などを使用したメニューやスイーツも豊富。テラスではBBQも!

☎ 8:00~LO22:30(変動あり) 休無休
☎077-526-9090

膳所 大津
かぜ
東海道商い六代 からっ風



郷土料理の「ふな寿司」や琵琶湖八珍といった地元産食材を店主が丁寧に仕上げる料理は絶品! 近江地酒もいただけるアットホームなお店。

☎ 17:30~22:00、土曜のみ17:30~21:30
休不定休 あり ☎077-522-4068

膳所 大津
ドイツレストラン ヴェルツブルク



湖畔にあるドイツレストラン。異国情緒あふれる空間で本格ドイツ料理とドイツビールを楽しめる。びわ湖を一望できるテラスがおすすめ。

☎ 11:00~LO14:30、17:00~LO21:00
休不定休 ☎077-526-3500

いにしへの風雅漂う緑と川のゾーン。

この辺りの観光のハイライトは、紫式部ゆかりの「石山寺」。四季折々の花や木、雄大な奇岩にパワーが宿るとされる「硅灰石」が魅力的な名刹だ。すぐ側にはびわ湖から流れる唯一の河川、瀬田川があり、リパークルーズで遊覧や漕艇ボートの体験、「夕照の道」でお散歩など、思い思いの時間を過ごせる。ランチやディナーは、カフェやレストランが集まる注目エリア、瀬田駅前や石山駅前で地元民に愛されるグルメにトライしよう。

巡り方のポイント Key points of traveling

- 石山寺へはJR石山駅からのバスや京阪石山坂本線を利用して簡単アクセス
- 駐車場がある寺社や施設を一日でめぐる場合は、車移動が便利
- 瀬田川沿いは自転車道が充実。レンタサイクルもおすすめ



瀬田川沿い寺社めぐり&クルーズルート [所要目安:4~5時間]

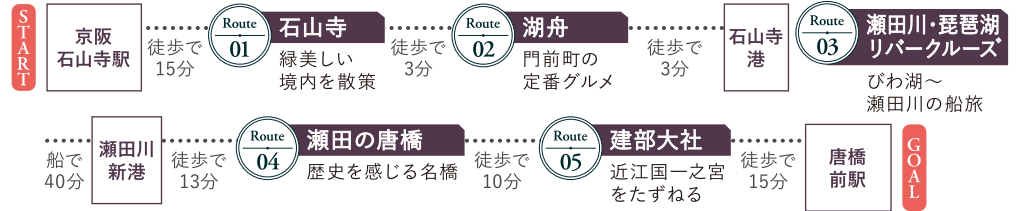

溪流沿いに広がる自然と里山の風景。

穏やかな瀬田川は洗堰を境に表情を変え、「立木観音」がある「鹿跳渓谷」の辺りでさらに川幅が狭まり水の流れが一層激しくなる。鹿跳橋を東へ渡るとそこには自然の厳しさを兼ね備えた、昔ながらの田園風景が残り、訪れた人を古き良き時代へと誘ってくれる。山道を歩きやと辿り着くような名所が点在するのも特徴。水環境について学べる施設や天然温泉、びわ湖の川魚が楽しめる料理旅館などもあり、時間に追われず、ゆっくりと訪れたい。

巡り方のポイント Key points of traveling

- car 渓谷沿いの自然の中は清々しいドライブが楽しめる
- bus 洗堰周辺や立木観音前へは、バスでのアクセスも可能
- walk 岩間寺や立木観音へは登山道を通してトレッキングの楽しみも



豊かな里山の懷に抱かれるドライブルート [所要目安:5~6時間]

- START**
- Route 01 瀬田川洗堰 産業遺跡の足跡を見る 車で5分
 - Route 02 立木観音 厄除けの寺へお参り 車で10分
 - Route 03 叶匠壽庵 寿長生の郷 和菓子の郷でリラックス 車で10分
 - Route 04 富川磨崖仏 野趣あふれる石像美を觀賞 車で15分
 - Route 05 南郷温泉 清流沿いの温泉へ 車で15分
- GOAL**

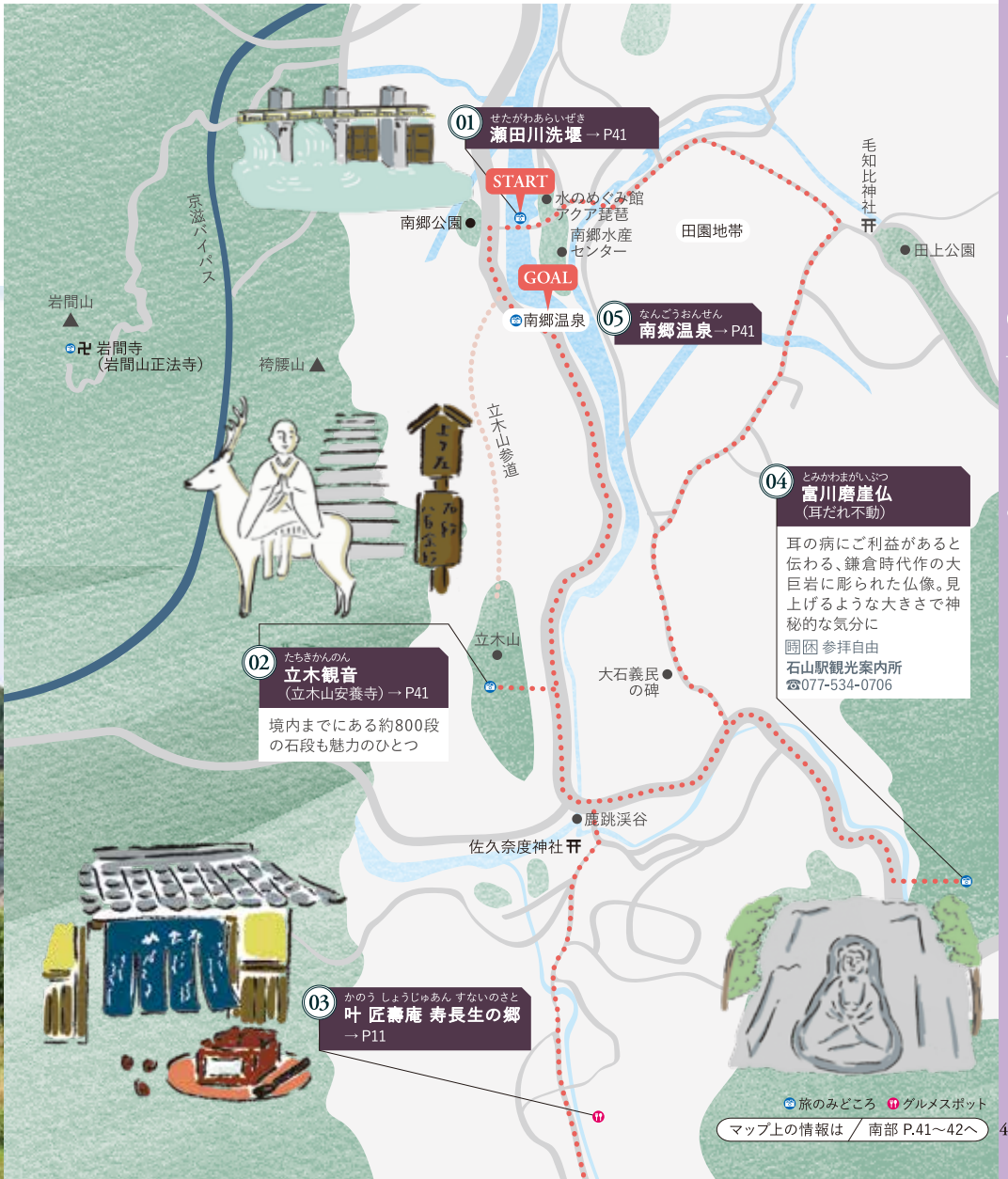

石山・瀬田 🍴 🌿
せたがわ・びわこ
瀬田川・琵琶湖リパークルーズ



明治時代の蒸気船を復元したレトロな外輪汽船「一番丸」に乗り、瀬田川清流から雄大なびわ湖を巡り、船上観光と瀬田川周辺の散策ができる。

🕒 9:00~16:00 (宝物殿) 困無休 困無料 (宝物殿200円 ※要予約) 回あり ☎077-572-2114

石山・瀬田 🏯
たけべたいしゃ
建部大社



日本武尊を祭神とする近江国の一之宮。出世開運・縁結びにご利益のある神社として信仰されている。8月17日に「船幸祭」が催される。

🕒 9:00~16:00 (宝物殿) 困無休 困無料 (宝物殿200円 ※要予約) 回あり ☎077-545-0038

石山・瀬田 🌿
せたがわからはし
瀬田の唐橋



日本三名橋の一つ。近江八景「瀬田の夕照」で名高く、古くは日本書紀にも登場する。京都へ通じる軍事・交通の要衝であったため、幾度となく戦乱の舞台となった。

石山・瀬田 🍴
豆菜料理 はなさび



酒好きの女将が揃えた日本酒、こだわりの和洋創作料理とともに落ち着いた雰囲気でも過ごせるお店。ソムリエのBARも併設。

🕒 17:00~24:00 (料理LO22:00) 困不定休 回あり ☎077-534-1034

石山・瀬田 🍴 🌿
オステリアチエロアルト
Osteria cielo alto



イタリア地方の食堂を表現した料理店。魚料理は全てびわ湖産の魚といった滋賀の食材とイタリアの食材を融合した料理が評判。

🕒 11:30~15:00 (最終入店13:30), 17:30~22:00 (最終入店20:00) ※要予約 困不定休 回あり ☎077-534-5588

石山・瀬田 🍴 🌿
やまじゅう
うなぎ料亭 山重 瀬田本店



室町創業400年。旅人に愛され続けた瀬田鰻の味わいとてなしの心を今に伝える。

🕒 11:00~LO14:00, 17:00~LO20:00 困水曜 (臨時休業あり) 回あり ☎0120-13-8103

石山・瀬田 🌿
げんじゅうあん
幻住庵



近津尾神社境内にある江戸時代に松尾芭蕉が4か月間暮らした草庵。1991年に再建。ここで生活の生活を記したのが有名な「幻住庵記」。

🕒 9:30~16:30 困 月・木曜 (祝日の場合翌日)、年末年始 困無料 回あり ☎077-533-3760

石山・瀬田 🍴 🌿
いしやまてら
石山寺



西国三十三所観音霊場の第十三番札所として、また近江八景「石山の秋月」として名高い寺院。国宝の本堂などの文化財も多数。

🕒 8:00~16:30 (16:00最終入山) 困無休 困600円 回あり (有料) ☎077-537-0013

南郷・大石 🌿
せたがわ(なんごう)あらいぎき
瀬田川(南郷)洗堰



1905年に建設され、現在の洗堰は1961年に完成した二代目。明治期に建造された初代の洗堰「南郷洗堰」は、少し上流の両岸にレンガの堰柱が記念として残されている。

石山・瀬田 🍴 🌿
まつきや
近江牛れすとらん 松喜屋 本店



明治創業の精肉店直営近江牛専門レストラン。低温熟成した近江牛をステーキカウンターやテーブル、個室で楽しめる。(全169席)

🕒 11:30~LO14:00, 17:00~LO20:00 困不定休 回あり ☎077-534-2901

石山・瀬田 🍴 🌿
さかんきつきこ
茶館喫茶去



瀬田川畔にある中国茶と薬膳料理の専門店。中国の自然哲学・五行を元に、旬の食材を取り入れた薬膳料理と約60種の本場中国茶が評判。

🕒 11:00~LO14:30 (土日祝~LO15:30) 困水・木曜 (祝日の場合は営業) 回あり ☎077-537-3022

石山・瀬田 🍴 🌿
メゾンドフルール
maison de fleurs



フランスの田舎にいるかのような花と緑に囲まれた一軒家カフェ。日替わりランチプレートやスイーツを開放的なテラス席で楽しんで。

🕒 10:30~20:00 困水曜・2月 回あり ☎077-544-0191

南郷・大石 🌿
なんごうおんせんふたばや
南郷温泉 二葉屋



清流・瀬田川に面した旅館。日帰り入浴も可能な眺めのよい2階の大浴場は、開放感たっぷり心地よい。鯉の煮付、あらいが名物の会席料理も味わえる(要予約)。

🕒 11:30~18:00 (日帰り) 回あり 困不定休 困800円 (日帰り) 回あり ☎077-537-1255

南郷・大石 🌿
たちきかんのん(たちきさんあんようじ)
立木観音(立木山安養寺)



平安前期、弘法大師が42歳の厄年に、立木のままの霊木に聖観世音を刻み建立された寺といわれ、以来厄除け観音として幅広く信仰されている。

🕒 9:00~16:00 困無休 困無料 回あり ☎077-537-0008

南郷・大石 🌿
いわまでら(いわまんしょうほうじ)
岩間寺(岩間山正法寺)



泰澄大師が本尊とした千手観音は「ぼけ封じ」、「雷除け」の御利益としても名高い、開山千三百年の歴史のある山寺。西国三十三カ所霊場の第十二番札所。

🕒 9:00~16:00 困無休 困500円 回あり ☎077-534-2412

石山・瀬田 🍴 🌿
しんげつ
日本料理 新月



旬の素材を生かした懐石料理は見た目はもちろん、美味しさは食通も納得の味。石山寺瀬田川畔のしっとりとした景色も人気の理由。

🕒 11:30~22:00 困火曜 回あり ☎077-537-1436

石山・瀬田 🍴 🌿
かのうしょうじゅうあんいしやまてら
叶 匠壽庵 石山寺店



石山寺の東大門前にあり、白と蓬をあわせた餅の上に小豆餡をのせた「石餅」が名物。季節によりかき氷やぜんざいも食べられる。

🕒 10:00~16:30 (LO16:00) (1・2月のイートインは土日祝のみ営業) 困水曜 (祝日の場合営業) ☎077-534-6331

石山・瀬田 🍴 🌿
こしゅう
湖舟



大津は、鰻の消費量が全国上位! 近江牛とのコラボは、まさに至高の一品。志じみの赤だしと一緒に滋味を感じてみては。

🕒 10:00~21:00 (ランチ11:00~15:00, ディナー17:00~20:00 (LO19:00) ※ディナーは要予約、当日受付15:00まで) 困不定休 ☎077-537-0127

OTSU TRAVEL GUIDE COLUMN 03

OTSU made FOOD

近江牛が食べたい。

お殿様も愛したブランド牛。

「近江牛」は、江戸時代から將軍に献上されていた、日本最古のブランド牛。豊かな水源と肥えた土壌に育まれた牧草を食べ、牛たちは大切に育てられています。黒毛和種独特のやわらかな肉質とほどよい霜降り、こうしたストレスフリーな環境が生んだ賜物。少数生産にこだわり、流通管理もしっかり。大津市内には厳しい審査をパスした、「認定「近江牛」指定店」が数多くあり、精肉店直営レストラン、焼き肉、洋食、バルスタイルなどバラエティ豊富です。また、おごと温泉にあるホテルや旅館では、しゃぶしゃぶ、すき焼き、鉄板焼きなど部位に合わせたゴージャスな近江牛メニューを提供しているので、宿泊して堪能するのもおすすめです。



ツヤツヤの黒毛がおいしさの証。すくすく育っています

赤身と細かく混ざったサン(脂肪)のバランスが絶妙。精肉店で購入し、自宅で調理するのもオススメ



近江牛が食べられる店舗

- 近江牛 かね吉 ☎077-522-3744
- ニクバルモダンミール大津店 →詳細はP.35
- 近江牛専門店 近江・かど萬 →詳細はP.35
- 肉料理くすたろう →詳細はP.36
- 近江牛 れすとらん松喜屋 →詳細はP.42

OTSU TRAVEL GUIDE COLUMN 04

OTSU made FOOD

知る人ぞ知る「パンのまち」



人気のパンは午前中に売り切れてしまうこともしばしば。お目当てのパンがある場合はお早めにお買い求めください。

パン消費量上位の大津市。

「パンのまち」と聞くとどこを思い浮かべますか？実は、大津市は近年、世帯当たりのパン消費量が上位をキープした状態が続いているのです(総務省の家計調査による)。そんなパン好きが集まった大津市には、味や品質はもちろん、見た目にもこだわったパン屋さんが数多くあります。スイーツにも負けない華やかなパンや、一見、味が想像できない意外性のあるパンなど、魅力あふれるパンが盛りだくさん。

自分好みのパンを探す旅へ、出かけてみてはいかがでしょうか。

大津の美味しい水や空気がパンをより一層引き立てます

色どり豊かな「#大津パン」

- ①An deux ☎077-578-3700
- ②BAKERY dry river ☎077-572-9822
- ③わがし屋さんのあんぱん ☎077-548-7722
- ④叶 匠壽庵 寿長生の郷 Bakery&Café 野坐 →詳細はP.11-12

TRAVEL Selection from Otsu

大津の旅セレクション

Have a nice 和菓子DAY♥

大津に来たら、和菓子でタイムトリップはいかが？比叡山延暦寺や三井寺、石山寺と名だたる寺院が多い大津市。実は、寺院とともに発展してきたのが和菓子なのです。寺院では行事やお勤めに餅や菓子が必要で、それを請け負ってきたのが和菓子店。さらに江戸時代には大津宿の土産として、大津特

有の絵柄を描いた干菓子や羊羹がブームに。大津の菓子文化レベルの高さを全国に知らせるきっかけとなりました。そして、門前菓子や土産のウェーブはとどまらず、今も銘菓が誕生しています。100年前の人気菓子からフォトジェニック系まで、旅のテーマは、「和菓子めぐり」にキマリ！

wagashi 01
はし いもちはんめし
走り餅 本家
走り餅

wagashi 02
しまや
御菓子処 嶋屋
いちご大福

wagashi 03
かくりどう
鶴里堂
比叡杉羊羹

wagashi 04
きんときどう
御菓子司 金時堂
近江八景 堅田の落雁

wagashi 05
かろう
叶 匠壽庵
あも

wagashi 06
だいちゅうどう
大忠堂
かるた煎餅

wagashi 07
さじょうとうそん
茶丈藤村
たばしる

wagashi 08
てらだぶっさん
寺田物産
近江の
みたらし団子

☎077-528-2121

1764年創始から旅人の空腹を補ってきた東海道名物。白、きな粉、抹茶の3種

☎077-573-4620

白あん和大粒のいちごを滋賀羽二重もちでくるり。11月中旬～5月中旬限定

☎077-523-2662

1896年の創業以来の味。比叡山の千年杉に見立てた羊羹、抹茶、黒糖他、小豆

☎077-572-0061

100年続く和菓子店。堅田が発祥とされる「落雁」が創業時の製法で作り続ける

☎0120-465-320

埴上に固めた小豆の中からとろりと求肥がこぼれる、1971年生まれ銘菓

☎077-522-3204

小倉百人一首六歌仙の歌が描かれた、お抹茶入りでほんのり甘い昔ながらの煎餅

☎077-533-3900

薄い餅の中に、大粒の釜あげ丹波大納言とくるみがごろっと詰まった和菓子

☎077-578-0277

みたらし団子発祥地と言われる唐崎神社で、19代目の現当主が守る秘伝の味

Otsu travel Information

トラベルインフォメーション

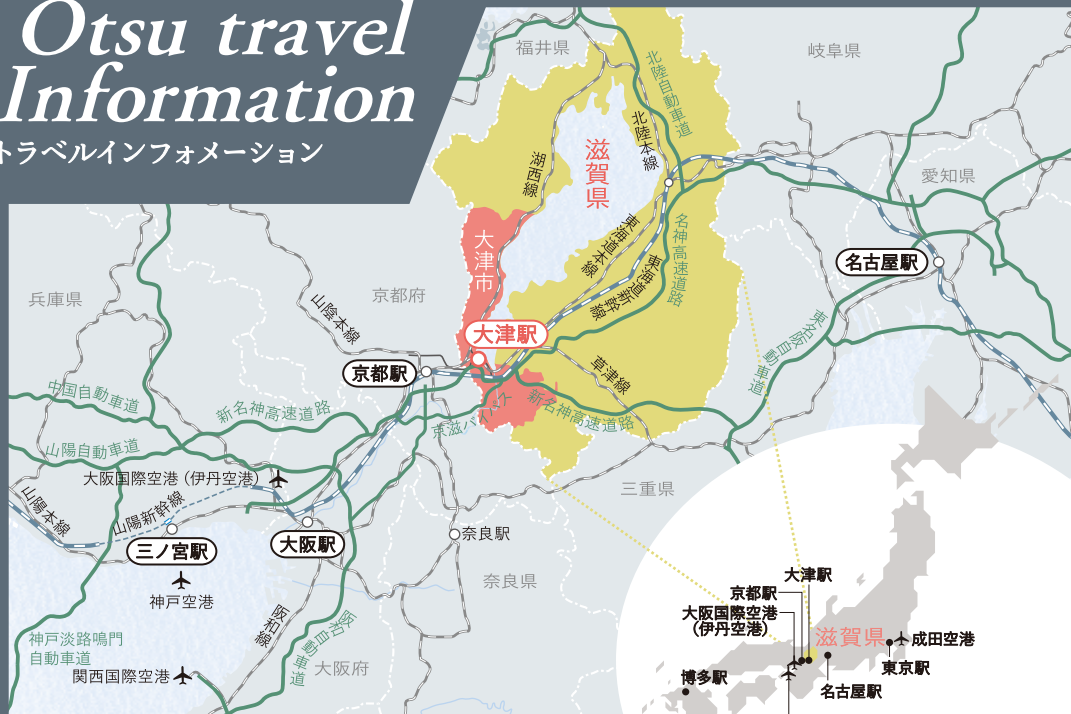

🚗 車

●東京方面より：約5時間(440km)



●名古屋方面より：約1時間40分(130km)



●京都方面より：約30分(13km)



●大阪方面より：約30分(43km)



🚆 電車

●京都方面より

●(JR)京都駅より：9分



●(京阪)三條駅より

・25分



・40分 (乗り換え不要)



・40分 (乗り換え)



●大阪方面より：40分



●神戸方面より：65分



●東京方面より：2時間20分



●名古屋方面より：35分

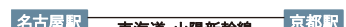

●九州方面より：2時間40分



✈️ 飛行機

●大阪国際空港(伊丹空港)より：55分



●関西国際空港より：75分



📞 観光のお問い合わせ

- 志賀観光案内所 (JR志賀駅) ㊟ 9:00~17:00 ☎ 077-592-0378
- 堅田駅前観光案内所 (JR堅田駅) ㊟ 9:00~18:00 ☎ 077-573-1000
- おごと温泉観光公園 ㊟ 8:00~18:00 ☎ 077-578-3750
- 坂本観光案内所 (京阪坂本比叡山口駅) ㊟ 9:00~17:00 ☎ 077-578-6565
- 大津駅観光案内所OTSURY (JR大津駅) ㊟ 9:00~18:00 ☎ 077-522-3830
- 石山駅観光案内所 (京阪石山駅) ㊟ 9:00~18:00 ☎ 077-534-0706
- 石山寺観光案内所 (石山寺山門前) ㊟ 9:00~17:00 ☎ 077-537-1105

🚲 レンタサイクル

- 湖族の郷資料館 (予約) ☎ 077-574-1685 (堅田観光協会) ☎ 077-572-0425
- おごと温泉観光公園 ☎ 077-578-3750
- 坂本観光案内所 ☎ 077-578-6565
- びわ湖大津館 ☎ 077-511-4187
- 大津港駐車場 ☎ 077-521-0288
- O-PORT-able ☎ 077-548-6572
- 琵琶湖ホテル ☎ 077-524-7111
- 大津駅観光案内所OTSURY ☎ 077-522-3830
- びわ湖大津プリンスホテル ☎ 077-521-1111
- 駅リンクン石山店 ☎ 077-537-0120

🌐 旅のお役立ちサイト

- びわ湖大津トラベルガイド <https://otsu.or.jp/>



大津を楽しむ情報が充実したサイト。イベント、グルメ、宿泊情報などを紹介しています

🗓️ 大津の祭情報

さんのうまい 山王祭	4月12日~14日	日吉大社・坂本一带
せんこうまい 船幸祭	8月17日	建部大社・瀬田の唐橋一带
おまつまつり 大津祭	10月「スポーツの日」前日(本祭)、前々日(宵宮)	天孫神社・JR大津駅前周辺一带
びわ湖大花火大会	8月8日(8日が土日の場合は、別日)	大津港沖一带



山王祭



船幸祭



大津祭



びわ湖大花火大会

※この冊子に掲載している情報は、特に表記がない場合、2023年3月時点の有効な情報です。情報は変更となる場合がございますので、最新の情報や詳細については各施設へお問い合わせください。掲載金額は、消費税10%を含む総額表記となっております。